Emmanuelparochie

Nieuwsbrief Emmanuelparochie
Jaargang 8, nummer 9, oktober 2021

Even voorstellen: uw nieuwe secretaris!

Begin dit jaar werd ik gebeld: “Wij zoeken nog een aantal nieuwe bestuursleden.” Na een aantal maanden meedraaien bij de vergaderingen, heb ik “Ja” gezegd op de vraag of ik de functie van secretaris op mij wou nemen.

Ik ben **Irma Viskaal** geboren in Slagharen. Sinds 1998 woon ik in Dedemsvaart. Als administratief juridisch medewerker ben ik werkzaam bij een groot administratie-kantoor in Zwolle.
Mijn vrije tijd besteed ik aan mijn twee katten, puzzelen, olifanten, lezen, Taizé-liederen zingen, en als het kan reizen. In 2016 heb ik tijdens de reis naar Sri Lanka, kennis kunnen maken met mijn wees-olifant (zie foto). Deze olifant werd opgenomen in het project toen zijn moeder overleed. Gelukkig leeft hij nu weer zelf-standig in het wild.

Naast bovenstaande ben/was ik al jaren actief als vrijwilliger binnen de RK Kerk, namelijk onder andere bezorgen kerkblad en kerkbalans en tot en met 2017 het organiseren van reizen naar diverse landen. Velen zullen mij van die reizen kennen. Nu ga ik officieel starten als secretaris van de Emmanuel Parochie. Ik hoop op een prettige samenwerking waarbij ik mij zal inzetten om actief en positief mee te denken over de opbouw en het in stand houden van onze parochie.

Nieuws uit onze geloofsgemeenschappen:

Sint Cyriacus te Hoonhorst

Dinsdag 7 september heeft de St. Cyriacus het schooljaar geopend in de kerk.

Het thema was "**Een duurzaam begin**!"

Natuurlijk werd er gezongen en was er een Bijbelverhaal en werd er gebeden.

Alle groepen deden een **presentatie**
en
de **groepskaarsen werden aangestoken**.

We hebben uitgesproken en laten zien hoe we er dit jaar **een fijn schooljaar** van willen maken voor iedereen!

Heilige Nicolaas te Lierderholthuis

<u>Oktober– Maria en Rozenkransmaand</u>

In onze Kerk zijn de maanden **mei en oktober speciaal aan Maria gewijd**. Onze-Lieve-Vrouw van de Heilige Rozenkrans is in het katholieke geloof een titel van de Heilige Maagd Maria, die de relatie tot het bidden van de rozenkrans benadrukt. **Het bidden van de rozenkrans wordt beschouwd als een gebed van de gelovigen om te vragen om bescherming van Maria,** zowel persoonlijk als voor heel de wereld. De rozenkrans is een ketting of krans en helpt je met bidden. Bij het rijtje van tien kleine kralen bid je het Weesgegroet Maria en bij grotere kraal het Onze Vader. Vroeger werd in veel katholieke gezinnen elke avond de rozenkrans gebeden. Vele mensen zullen zich de afdrukken op hun knieën van de kokosmat ook nog wel herinneren. Dit meditatief moment behoort nu tot het verleden. In de vele bedevaartsoorden in het buitenland gaan nog steeds jaarlijks duizenden rozenkransen over de toonbank. Ook is inmiddels een virtuele versie van de rozenkrans te downloaden. **Pastor Marga Klein Overmeen en de pastoraatsgroep hebben besloten in oktober extra aandacht aan Maria en de rozenkrans te geven**. Daarom staat er in onze kerk een Mariabeeld met rozenkrans op het priesterkoor. Voor het altaar hangt een grote houten rozenkrans. Deze was van wijlen Pastoor Frans Roeloffzen. Tijdens de woord en communieviering van zondag 3 oktober wordt hier in woord en gebed ook aandacht aan besteed.
Pastoraatsgroep.

Jaarvergadering en vrijwilligersbijeenkomst op zondag 10 oktober

We beginnen deze ochtend om **9.00 uur met een caritasviering in de kerk**. Aansluitend gaan we naar het Dorpshuis. Alle parochianen zijn om 10.30 uur van harte uitgenodigd voor de jaarvergadering, die dit keer op zondagochtend plaats vindt. Ook niet kerkgangers kunnen zich aansluiten bij deze vergadering. Na het officiële gedeelte volgt om 11.15 uur de vrijwilligersbijeenkomst.
In en om de H. Nicolaaskerk zijn vele vrijwilligers actief die met hun talenten onze kerk tot een geloofsgemeenschap maken. Om **alle vrijwilligers te bedanken voor hun inzet** heeft de locatieraad en de pastoraat groep vanaf 11.30 uur een gezellig samenzijn georganiseerd. Om ongeveer 12.30 uur sluiten we de ochtend af met een eenvoudige broodmaaltijd.
Locatieraad en Pastoraatsgroep.

Onze Lieve Vrouw van Fatima op de Belte

Processie zondag 29 augustus 2021 OLV van Fatima De Belte

Zondag 29 augustus zou de vanwege corona uitgestelde jaarlijkse sacramentsprocessie bij de OLV van Fatimakerk op De Belte plaatsvinden.
Bij het vóór-overleg met pastoor Monninkhof en de werkgroep (vanuit de locaties Hardenberg, Dedemsvaart, Slagharen en De Belte) werd het verstandiger gevonden de viering dit jaar vanwege de corona problematiek alleen **in aangepaste vorm te houden**.
Gekozen werd voor **een plechtige eucharistieviering met na de viering aanbidding van het Allerheiligste** in de kerk. Wel de traditionele versiering met vaandels, zowel in de kerk als direct buiten, maar in verband met de corona omstandigheden **geen processie in en buiten de kerk**.
De kerkdienst door Pastoor Monninkhof werd met circa 70 bezoekers van de diverse geloofsgemeenschappen, mede gezien corona, goed bezocht.
Dit jaar bestond het koor alleen uit de maximaal 12 toegestane leden van het zangkoor van Dedemsvaart. Een prachtige en plechtige viering met als hoogtepunt de aanbidding van het Allerheiligste.
Na afloop was er alleen voor de medewerkers gelegenheid voor een kop koffie; we hopen dat we volgend jaar iedereen weer kunnen uitnodigen in onze parochiezaal De Zandbelt.
Hierbij willen wij alle vrijwilligers nogmaals bedanken die hun medewerking hebben verleend aan deze "aangepaste" jaarlijkse sacramentsprocessie.
Locatiebestuur OLV van Fatima

Sint Brigitta te Ommen

Dinand 25 jaar koorlid Intermezzo

Donderdagavond 23 september had de repetitie van Intermezzo een feestelijk tintje. **Dinand Martens** werd in het zonnetje gezet omdat hij al **25 jaar een trouw gezicht is tussen de bassen**.
Daar is hij graag gezien en graag gehoord. Met zijn prachtige stem zingt hij het hoogste lied.
Welbekend als solist van onder andere 'Go down Moses' en 'Oh, Happy Day'.
Ook achter de schermen is hij actief, zo was hij **meerdere jaren penningmeester van Intermezzo.**
Dinand, **van harte gefeliciteerd** met deze welverdiende zilveren onderscheiding van de Nederlandse Sint Gregorius Vereniging.
En we wensen je nog heel veel jaren zangplezier in ons midden.
De leden van Intermezzo

Heilige Willibrordus te Vilsteren

Heropening Parochiehuis Vilsteren

Stichting Vilsteren Samen Actief heropent het parochiehuis Vilsteren en voorziet het gebouw van een nieuwe naam

“De Vilsterij “

Afgelopen zondag 26 sept 2021 is het parochiehuis in Vilsteren feestelijk heropend. Vele bezoekers mochten dan ook onder genot van een hapje en een drankje en een mooi optreden van het shantykoor de stuwzangers uit Vilsteren een kijkje nemen in het gerenoveerde en verduurzaamde gebouw.

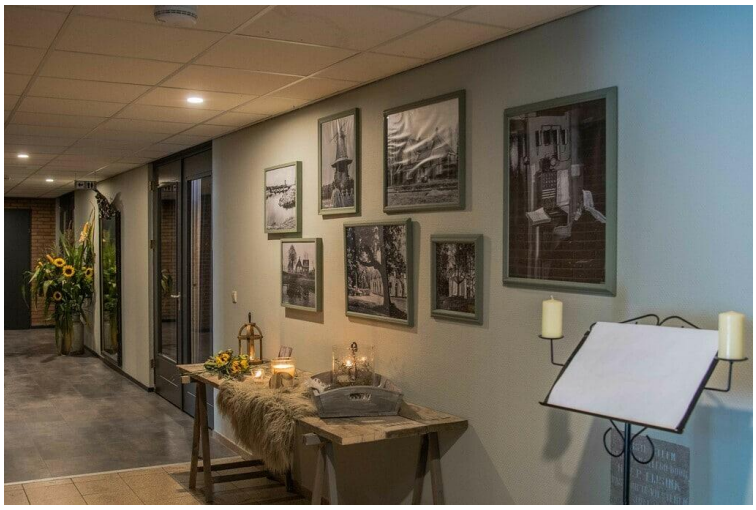

Het gebouw heeft een hele metamorfose ondergaan, zo is het dak vernieuwd en geïsoleerd, de platte daken zijn voorzien van nieuwe laag, de cv-ketel is vernieuwd en het gebouw is nu voorzien ledverlichting. De zalen zijn voorzien van een nieuwe frisse kleur verf.
Vele vrijwilligers uit Vilsteren hebben hieraan meegewerkt en het resultaat mag er zijn.

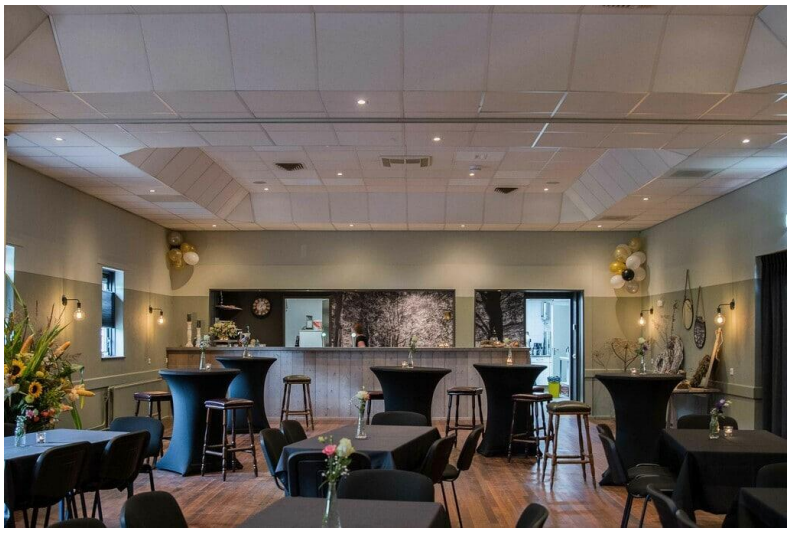

Na ongeveer 25 jaar hebben de beheerders van het parochiehuis het stokje over gedragen aan de nieuwe opgerichte stichting Vilsteren samen actief.

De Vilsterij is zeer geschikt voor vergaderingen en feestjes en vele verenigingen maken dan ook gebruik van dit mooie gebouw.

Het stichting bestuur **bedankt de vele sponsors en vrijwilligers** voor dit behaalde resultaat en wij kunnen dan ook zeker weer 25 jaar verder.

(Foto’s Ron Feijen)

Balkenbrijwandeltocht

De stichting “Vilsteren Samen Actief” organiseert op **zondag 24 oktober 2021** wederom haar traditionele balkenbrijwandeltocht. Deze wandeling rond het dorp Vilsteren leidt je zowel door uitgestrekte bossen, als langs de heide en door het boeren buitengebied.
Dit jaar is er keuze uit 3 verschillende wandelingen van ongeveer 5, 10 of 15 km voor de wat meer geoefende sportieveling.
Tussen 10.00 en 13.00 uur kun je starten vanaf de parkeerplaats naast de kerk. Tegen betaling van € 3.00 pp (kinderen t/m 12 jaar € 1.50) krijg je een omschrijving van de bezienswaardigheden die je onderweg tegenkomt. Op het eind van de wandeling kun je naast koffie, thee en frisdrank genieten van een kom dampende soep en heerlijk versgebakken balkenbrij met brood in de vernieuwde Vilsterij .
De opbrengst van deze activiteit komt geheel ten goede aan het restauratiefonds van het Parochiehuis.
De wandeling gaat door, zelfs als het weer tegenzit. De wandeling gaat grotendeels over zandpaden, dus trek goede schoenen aan en warme (regen)kleding. Iedereen die zin heeft aan een herfstwandeling is van harte welkom.

We hopen op een goede opkomst!
Voor vragen kunt terecht op info@devilsterij.nl
U kunt ook de website vinden www De Vilsterij
Ook zijn wij via Facebook te volgen

Viering van de H. Eucharistie op Willibrorduszondag in Vilsteren

Clemens Willibrord, ook Willibrordus genoemd is een christelijke heilige. Hij was aartsbisschop en missionaris. Willibrord staat ook bekend als de "apostel der Friezen", soms ook als "apostel van de Lage Landen". **Hij kwam eind 690 in navolging van Christus naar Nederland** om ook hier het geloof te verkondigen. Van daaruit bezocht Willibrord een groot gebied dat zich uitstrekt tot België en Luxemburg toe.
Willibrordus **stierf op 7 november 739 in Echternach**.
Velen bezoeken hier zijn laatste rustplaats en ook gaan hier jaarlijks bedevaarten naar toe.
Op *zondag 7 november* zal Bisschop Mgr. Woorts naar Vilsteren komen om in de kerk die de naam van de Heilige Willibrordus heeft gekregen voor te gaan in de H. Eucharistieviering.
U bent van harte welkom om op de sterfdag van Willibrordus deze viering bij te wonen.
De aanvang is **11.00 uur**

Sint Vitus te Dedemsvaart

Afscheid van Ben Viskaal als voorzitter locatieraad

Op 29 september jl. is er tijdens een etentje met locatieraad en pastoraatsgroep afscheid genomen van Ben.
Tijdens het etentje is Ben een dinerbon voor twee personen aangeboden plus een bosbloemen.
Ben heeft in het voorjaar na de viering ook de Willibrord Penning en oorkonde ontvangen.
Ben is altijd een **steunpilaar** voor onze locatie geweest en heeft **diverse functies** bekleed.
Ben is al actief vanaf 1975. Hij was een van de oprichters van het jongerenkoor "Juventa"
Beroepsmatig was hij ook als architect belangrijk; onder zijn leiding is het kerkgebouw gerenoveerd, maakte hij het ontwerp voor ons parochiecentrum en later de droogloop naar de kerk.
Ook de nieuwe urnenmuren heeft hij getekend, en zijn inmiddels gerealiseerd.

Terugblik op lesgeven in de parochiezaal

Beter een goede buur dan een verre vriend……

Dat er een **verbouwing op school** zat aan te komen wist ik al een tijdje. Mijn gezellige lokaal moest wat metertjes inleveren in ruil voor drie ruime, extra lokalen. Geen enkel probleem, totdat de eerste geluiden die bij zo'n verbouwing horen de kinderen en mij bereikten.
Ai, dat was een tegenvaller. Dat zouden we geen twee maanden kunnen volhouden. Gelukkig staan wij leerkrachten bekend om onze flexibiliteit en creativiteit, dus opperde ik het idee om te vragen naar de beschikbaarheid van de parochiezaal.
Binnen een dag was het geregeld, super! **Het verrijdbare digibord, de tafels en stoelen, de inhoud van de kasten, alles kreeg een plek in de ruime zaal.**
We maakten er wat gezelligs van.
Ik heb er fantastisch en rustig kunnen werken met de leerlingen van groep 4, van de verbouwingsgeluiden hebben wij geen last meer gehad, heerlijk!
Menig collega was een beetje jaloers op de rust, ruimte en koelte van de parochiezaal.
Opnieuw een mooi voorbeeld van de **samenwerking tussen kerk en school**.
Dank aan iedereen die het mogelijk heeft gemaakt,
groet groep 4 en juf Cindy

Verslag van de buitenviering en barbecue

Op **zondag 12 september** hebben we de **buitenviering gehouden op het grasveld achter ons parochiecentrum**. Gelukkig was het droog weer. Er was een overkapping gemaakt voor het altaar, en er was mooi versierd met grote veldboeketten.
De zitplaatsen op het gras waren van strobalen en planken gemaakt.
Con Amore verzorgde de zang en pastor Wenker ging voor. Tijdens de eucharistieviering werden de **nieuwe urnenmuren ingezegend**.
Er waren 80 parochianen aanwezig. Na de viering was er gezellig koffiedrinken.
De voorzitter deed een woord van dank aan allen die meegewerkt hebben aan de urnenmuur.
Verder werd onze **koster Mineke Groen in het zonnetje gezet ter gelegenheid van haar 25 jaar kosterschap**. Dat was eigenlijk in 2020, maar vanwege corona is dit uitgesteld.

Na de koffie werd de dag voortgezet met soep en barbecue en uiteraard een drankje.
Al met al was het een mooie zeer geslaagde dag. We gaan dit zeker volgend jaar weer organiseren.
De locatieraad St. Vitus

Diaconie

Zie de mens, een theatervoorstelling

Na anderhalf jaar uit te hebben uitgekeken naar dit moment is het nu eindelijk zo ver.
Op **23 oktober in Dalfsen**, in de Trefkoele+, mogen we voor u onze nieuwste theaterproductie spelen: *Zie de mens*. We hebben daar met enorm veel voldoening aan gewerkt en willen ons werk graag met u delen. Wij zijn een multiculturele theatergroep die weet hoe het is als het leven niet over rozen gaat: de Joseph Wresinski Cultuur Stichting.
***Zie de mens* is een theatrale collage, geïnspireerd op autobiografische geschiedenissen van mensen die in armoede leven**. We laten de samenleving zien zoals wij die ervaren, van onderaf. Mensen die niets in de melk te brokkelen hebben. Mensen die in de politiek eigenlijk niet vertegenwoordigd zijn, maar wel de consequenties dragen van beleid. Uiteindelijk voert dat ons tot de vraag: Waar in deze samenleving ben ik veilig en thuis?
Zie de mens is een persoonlijk document waarmee wij onze kennis van armoede over het voetlicht brengen en oproepen tot solidariteit. For the coming of justice.
De voorstelling wordt georganiseerd in samenwerking met PCI Emmanuel en Diaconaal Platform Dalfsen.
Op dit moment is het verplicht dat u zich aanmeldt voor de voorstelling en dat u beschikt over een coronapas.

Waar: Trefkoele+
Adres: Ruigedoornstraat 108, 7721 BR Dalfsen
Wanneer: Zaterdag 23 oktober om 20u00 (ontvangst vanaf 19u15)
Kosten: Gratis. Vrije gift na afloop
Aanmelden: Gezien de huidige situatie rondom de corona maatregelen, is het verplicht om aan te melden. Voor reserveren kijk op onze website:
www.wresinskicultuur.nl/aanmelden

Lourdesreis 10 t/m 16 september 2021

Met een groepje van vijf personen uit de Emmanuelparochie zijn we zeven dagen naar Lourdes geweest.
“Verspieders in het beloofde land” noemde pastoor Monninkhof ons.
Het was een oriëntatiereis naar deze geliefde bedevaartsplaats waar al vele van onze parochianen zijn geweest. Helaas was dit de laatste twee jaar niet mogelijk vanwege de Coronapandemie. **Het doel van de reis was om te onderzoeken of het alweer mogelijk is om op een veilige manier, wellicht volgend jaar, met een groep Lourdes te bezoeken.**
Tot onze grote opluchting is dit **zeer positief** uitgepakt, ervan uitgaande dat de pelgrims gevaccineerd zijn. Ook hebben we een aantal goede gesprekken kunnen voeren met o.a. ‘Het huis voor de Pelgrims’. De organisatie waar we in de toekomst mee zullen reizen.
Voor vertrek is het noodzakelijk de nodige formulieren in te vullen. Ook hierin hebben we veel geleerd. Het belangrijkste is hierbij de corona-check-app of een papieren bewijs. De vliegreis vanaf Schiphol verliep perfect. Op de luchthaven, in het vliegtuig en ook in Lourdes is een mondkapje verplicht. In Lourdes werd de Corona-check-app regelmatig gecontroleerd. Dit zorgde nooit voor problemen.
Ook **het samen vieren was prima geregeld**. Velen van jullie hebben waarschijnlijk de viering bij de grot gezien op 12 september. Hierbij wordt wel zoveel mogelijk de 1.5 meter afstand in acht genomen, wat niet altijd lukt. Het is overigens nog steeds niet druk in Lourdes. Een prettige bijkomstigheid. Het maakt het rekening houden met elkaar gemakkelijker. Dit komt m.n. doordat pelgrims van buiten Europa Lourdes nog niet kunnen bezoeken.
Als de Coronavoorschriften blijven zoals ze nu zijn dan kunnen we in 2022 met een gerust hart weer op bedevaart. Binnenkort zullen we hiervoor weer plannen gaan maken.

Wij houden u op de hoogte!
Janny Horstman,
Namens de groep:
Pastoor Monninkhof, Hermien Schoorlemmer, Jos Ramaker en Wim Heitbrink.

Catechese

Inzicht & Uitzicht: Activiteitenprogramma Emmanuelparochie

Voor de komende weken staan de volgende activiteiten gepland (voor meer informatie zie de brochure en de website van onze parochie: www.emmanuelparochie.nl):

Dinsdag **12 oktober 20.00 uur**
Filosofie in Dedemsvaart
(elke 2e dinsdag van de maand)
Woensdag **13 oktober 20.00 uur**:
Filosofie in Heino
(elke 2e woensdag van de maand)
Donderdag **14 oktober om 20.00 uur**
Paulus' missiereizen in Dalfsen
(elke 2e donderdag van de maand)
Dinsdag **19 oktober om 20.00 uur**
Leve Israël in Lemelerveld
(elke 3e dinsdag van de maand)
Woensdag **20 oktober om 20.00 uur**
Ad Fontes in Dedemsvaart
(elke 3e woensdag van de maand)
Donderdag **21 oktober om 19.30 uur**:
Geloven Nu in Ommen
(elke 3e donderdag van de maand)
Dinsdag **26 oktober om 20.00 uur**
Filosofie in Slagharen
(elke 4e dinsdag van de maand)
Woensdag **27 oktober 20.00 uur**:
Filosofie in Ommen
(elke 4e woensdag van de maand)
Donderdag **28 oktober 20.00 uur**:
Filmavond in Heino
Donderdag **28 oktober 20.00 uur**:
Israël in Dalfsen
(elke 4e donderdag van de maand)

U kunt zich **nog steeds aanmelden** via het parochiesecretariaat of via de mail: InzichtenUitzicht@emmanuelparochie.nl

Nieuws uit het parochiebestuur

Tijdens het uitgestelde voorjaarsoverleg d.d. 8 september jl. is **afscheid genomen van Jeroen Wibier**. Hij was acht jaar 2e, resp. 1e penningmeester van onze parochie.
Vice-voorzitter Hermien Schoorlemmer bedankte hem voor zijn **inzet, betrokkenheid en het vele werk** dat hij in die jaren heeft verricht; naast zijn gezin en werk
Onder applaus overhandigde zij aan Jeroen een bos bloemen en een diner bon.
Jeroen Wibier reageerde dat hij de afgelopen jaren met veel plezier heeft gewerkt en hij bedankte iedereen **voor de prettige samenwerking.**
Hij wenst de locaties veel succes en 'het ga jullie goed!'

Nieuws uit het pastoresteam

Communiqué 8 oktober 2021

Beste parochianen,

Dit communiqué gaat over:
- De kerkelijke gevolgen van de versoepelingen van de coronaregels, die met ingang van 25 september van kracht zijn geworden
- Een brief van onze Aartsbisschop Kardinaal Eijk d. d. 7 oktober 2021 over het communie uitreiken in vieringen onder leiding van parochiële voorgangers

Versoepeling coronaregels

De Bisschoppen van Nederland hebben ons laten weten, dat de versoepelingen van de coronaregels, die op 25 september jl., zijn ingegaan, ook kerkelijk tot verruiming van de mogelijkheden leiden. **Kort gezegd komen deze verruimingen hierop neer**:
- Bij kerkbezoek wordt de anderhalve meter afstandsregel losgelaten, mits het kerkgebouw voldoende geventileerd kan worden
- Vooraf opgeven en registreren is niet meer nodig
- Volkszang is met ingang van 25 september weer toegestaan
- Koren mogen weer in volledige samenstelling zingen. Ook zij hoeven de anderhalve meter afstandsregel niet meer in acht te nemen.

Wat wel wordt gehandhaafd, is de dringende vraag om verantwoordelijkheid te nemen en thuis te blijven met klachten die kunnen wijzen op corona. Verder wordt gelovigen uitdrukkelijk gevraagd om rekening te houden met elkaar bij het kiezen van een plaats en het lopen door de kerk. Wat ook blijft, is het uitreiken van de heilige communie van achter een 'hoestscherm'; ook de tongcommunie is nog niet mogelijk.
Voorts hoeven bezoekers van vieringen geen coronatoegangsbewijs te laten zien, omdat dit niet past bij het karakter van de kerk. Wel roepen de Nederlandse Bisschoppen – in lijn met wat ook paus Franciscus hierover heeft gezegd – bedienaren, vrijwilligers en andere gelovigen nadrukkelijk op, zich te laten vaccineren. In dit verband merken de Bisschoppen op: "*De paus noemt vaccineren een daad van liefde: voor jezelf, voor onze families en vrienden en voor alle volkeren."*
Als pastoraal team en parochiebestuur van onze Emmanuelparochie nemen we de hiervoor genoemde richtlijnen van onze Bisschoppen in zijn geheel over. Ook in onze parochie en al haar geloofsgemeenschappen, zijn deze richtlijnen dus van toepassing. Voor meer informatie: zie de website van ons Aartsbisdom Utrecht: www.aartsbisdom.nl

Communie uitreiken in vieringen onder leiding van parochiële voorgangers

In een brief d.d. 7 oktober 2021 heeft onze Aartsbisschop, Kardinaal Eijk laten weten, dat **in vieringen onder leiding van parochianen, het uitreiken van de communie hervat kan worden**. Dit geldt ook voor onze Emmanuelparochie. Dit betekent, dat U ook in vieringen onder leiding van parochianen weer ter communie kunt gaan.

Met de informatie in dit communiqué hopen wij als pastoraal team en parochiebestuur van dienst te zijn geweest. Heeft U naar aanleiding van dit communiqué nog vragen, laat ons dit dan s.v.p. weten. Wij danken U van harte voor Uw betrokkenheid bij onze Emmanuelparochie en haar geloofsgemeenschappen. Wij wensen U Gods rijkste zegen en alle goeds. Blijf gezond !

Namens pastoraal team en parochiebestuur,
Pastoor André Monninkhof

Pastoraal artikel

Gelijkwaardigheid

Er was een programma op de tv: mensen die diep in de schulden zaten, werden gekoppeld aan een helper, aan iemand die grote rijkdom had vergaard in zijn leven.
Arm en rijk maakten kennis; beide partijen vol goede moed tegenover elkaar aan tafel bij de presentator.
Rijk, een groot ondernemer, wreef in zijn handen: wat een leuke uitdaging zou dat worden. En wat mooi om mensen zo te kunnen helpen.
Arm, een stel dat bijna kopje onder ging keek vooral verwachtingsvol.
Voedselbank, kringloopwinkel, en weggeefhoek, daar waren ze vaste klant.
Rijk had er zin in: de dag na de kennismaking zou hij een huisbezoek brengen bij arm. En daar de financiële boekhouding bekijken en vervolgens een plan maken hoe arm het beste te helpen. Fluitje van en cent!
Tijdens dat huisbezoek werd er ingezoomd op de keuken. Schimmel op de muur achter het fornuis, het aanrecht vol met vuile kopjes, borden en pannen. En in die puinhoop stond de vrouw des huizes, zij maakte een grote pot thee van één theezakje. Thee is immers veel goedkoper dan koffie.
Vol goede moed spitte rijk alle aanmaningen, bonnetjes en andere nota`s door. Al snel zag hij wat eraan schortte. Gelukkig! Het was niet moeilijk: ze rookten beiden, en dat moest afgelopen zijn. Veel te dure hobby.
En zo kwamen er nog vele dingen aan bod die wellicht anders zouden kunnen. Pinpas, weg ermee. Hond, weg ermee. Tatoeage, nooit weer doen.
En die vieze keuken, die moest schoonmaakt en opgeruimd, zo wilde rijk niet weer ontvangen worden.
De keuken was bij het volgende bezoek een beetje schoner, het aanrechtblad een beetje opgeruimd, ze waren een beetje gestopt met roken. De hond was er nog.
Hoe dat nou kon, vroeg rijk zich af.
Tja.. ze hadden echt hun best gedaan. Meer zat er blijkbaar op dat moment niet in.
En zo ging dat een tijdje door: twee partijen tegenover elkaar die elkaar niet bereikten, niet begrepen.
Tot na een aantal bezoeken rijk ermee stopte, hij vond dat er niets gedaan werd met zijn adviezen, zo zou het nooit wat worden.
Tja… er valt iets voor te zeggen, rijk wist hoe je geld moest maken en arm was niet voor niks zo arm.
Maar bij schulden is er meer aan de hand dan alleen een tekort aan geld.
Altijd maar weer die zorgen om rond te komen, de hete adem in je nek voelen van de deurwaarder, dat brengt zoveel angst en stress mee, je staat constant in de overlevingsmodus. Het ene gat met het andere moeten dichten, dat vergt meer energie dan een mens redelijkerwijs op kan brengen.
Iedereen kan door pech, onwetendheid of onhandigheid maar zo in zo`n situatie terecht komen.
Wat mij vooral trof, en altijd treft in dit soort situaties, is de ongelijkwaardigheid.
De één zo machtig, de ander zo machteloos.
Rijk wist het zo goed, arm moest gewoon doen wat hij zei.
Er was geen ruimte voor de mens achter de geldzorgen, geen oor voor hun verhaal.
Dat zorgde voor steeds meer stress.
En ja, het is heel moeilijk om telkens weer geconfronteerd te worden met iets wat niet lukt.
Maar, hoeveel iemand ook is ontnomen, ieder heeft het recht om met waardigheid en respect tegemoet getreden te worden.
Mensen zijn niet gelijk, maar wel gelijkwaardig aan elkaar.
En gelijkwaardigheid was in die uitzending toch ver te zoeken.
Jammer..
Pastor Marga klein Overmeen

SOLI DEO GLORIA

Ingebruiknameconcert van het
gerestaureerde **ADEMA-Orgel**
In de R.K. St. Brigittakerk te Ommen
door de Duitse organist
Professor Matthias Eisenberg

Op zaterdag
13 november
2021

Aanvang
15,00 uur

Nering Bögelstraat1
Ommen

Toegang gratis

Zondagmorgen
14 november
11.00 uur
Inwijding van
het orgel in een
Plechtige Mis